

PLANO DE CONTINGÊNCIA para a COVID-19

Estabelecimento de Educação/Ensino Fundamental, Médio e Superior.

E.E.F. DEP. WALTER VICENTE GOMES

PLANCON-EDU/ESCOLAS COVID-19



Tijucas
Município

10 de novembro de 2020



Mês

Este Plano de Contingência foi construído com base no Modelo do Plano de Contingência elaborado e aprovado no âmbito do Comitê Técnico Científico da Defesa Civil do Estado de Santa Catarina.

Governador do Estado de Santa Catarina

Carlos Moisés da Silva

Chefe da Defesa Civil do Estado de Santa Catarina

João Batista Cordeiro Junior

Diretor de Gestão de Educação

Alexandre Corrêa Dutra

Equipe que elaborou o Modelo de Plano de Contingência

Coordenação: Mário Jorge C. C. Freitas - Associação Brasileira de Pesquisa Científica, Tecnológica e Inovação em Redução de Riscos e Desastre (ABP-RRD)

Sub- Coordenação: Cleonice Maria Beppler - Instituto Federal Catarinense (IFC)

Caroline Margarida - Defesa Civil do Estado de Santa Catarina (DCSC) (relatora)

Fabiana Santos Lima - Universidade Federal de Santa Catarina (UFSC)

Francisco Silva Costa - Universidade do Minho (UMinho/Portugal)

Janete Josina de Abreu - Universidade Federal de Santa Catarina (UFSC)

Leandro Mondini – Instituto Federal Catarinense (IFC Camboriú)

Pâmela do Vale Silva - Universidade Federal do Rio Grande do Sul (UFRGS)

Paulo Henrique Oliveira Porto de Amorim - Instituto Federal de Santa Catarina (IFSC)

Regina Panceri - Defesa Civil do Estado de Santa Catarina (DCSC) (relatora)

Colaboradores Externos

Prof. Eduardo R. da Cunha - Colégio Bom Jesus - Unidade Pedra Branca/Palhoça/SC

Prof. Josué Silva Sabino - Escola Básica Padre Doutor Itamar Luis da Costa - Imbituba/SC

Profa. Rute Maria Fernandes - Secretaria Municipal de Educação, Cultura e Esportes (SEDUCE) - Imbituba/SC.

MsC. Maria Cristina Willemann - Epidemiologista - Mestre em Saúde Pública

Plano de contingência aplicável a
E.E.F. DEP. WALTER VICENTE GOMES
Estabelecimento

Equipe responsável pela elaboração e implementação do plano:

Roseli Ayala Zanardi
Diretor(a)

Equipe responsável pela elaboração e implementação do plano:

Elói Mariano Rocha
Prefeito Municipal

Scheila Dias
Proteção Defesa Civil

Vilson José Porcíncula
Saúde

Deise Juliana Silveira
Educação

Membros da equipe:
Gestores: Roseli Ayala Zanardi
Wanessa Giacomossi

Professor(a): Silvana Zumira Portella

Alunos: Fundamental II: Suyanne Camargo da Silva
Joaquim Emanuel Antunes Rodrigues:
Thell Cruz Pocube

Merendeira: Zelinda Varela

Representante dos pais: Sylvania Coelho
Ana Paula Mota Correa

Sumário

| | | |
|-----|--|----|
| 1. | INTRODUÇÃO | 5 |
| 2. | ENQUADRAMENTO CONCEITUAL DE REFERÊNCIA | 8 |
| 3. | ATORES/POPULAÇÃO ALVO | 9 |
| 4. | OBJETIVOS | 9 |
| 4.1 | OBJETIVO GERAL | 9 |
| 4.2 | OBJETIVOS ESPECÍFICOS | 9 |
| 5. | CENÁRIOS DE RISCO | 10 |
| 5.1 | AMEAÇA (S) | 10 |
| 5.2 | CARACTERIZAÇÃO DO TERRITÓRIO | 13 |
| 5.3 | VULNERABILIDADES | 14 |
| 5.4 | CAPACIDADES INSTALADAS/ A INSTALAR | 15 |
| 6. | NÍVEIS DE PRONTIDÃO/AÇÃO | 17 |
| 7. | GOVERNANÇA E OPERACIONALIZAÇÃO DA RESPOSTA | 19 |
| 7.1 | DIRETRIZES, DINÂMICAS E AÇÕES OPERACIONAIS (DAOP) | 19 |
| 7.2 | UNIDADE DE GESTÃO OPERACIONAL (SISTEMA DE COMANDO 41 | |
| 7.3 | SISTEMA DE VIGILÂNCIA E COMUNICAÇÃO (SISTEMA DE ALERTA E ALARME) | 37 |
| | 7.3.1. Dispositivos Principais | 37 |
| | 7.3.2. Monitoramento e avaliação | 39 |

1. INTRODUÇÃO

A COVID-19 é uma doença infecciosa emergente, causada por um vírus da família dos coronavírus — o SARS-CoV-2 (de forma simplificada, como instituiu a OMS, 2019-nCoV) identificado pela primeira vez em Wuhan, na China, em dezembro de 2019.

Em 30 de janeiro, o Comitê de Emergência da Organização Mundial de Saúde (OMS) decretou Emergência de Saúde Pública de Âmbito Internacional. Em 11 de março, levando em consideração a amplitude de sua propagação mundial, veio a ser classificada como pandemia. Segundo a OMS, para configurar uma pandemia são necessárias três condições:

- a. ser uma nova doença que afeta a população;
- b. o agente causador ser do tipo biológico transmissível aos seres humanos e causador de uma doença grave; e
- c. ter contágio fácil, rápido e sustentável entre os humanos.

A ocorrência da COVID-19, bem como as providências a serem aplicadas, se integram na Política Nacional de Proteção e Defesa Civil, definida pela Lei nº 12.608, de 10 de abril de 2012. Efetivamente estamos em estado de calamidade pública decretada em decorrência de um desastre de natureza biológica, que se insere na rubrica “doenças infecciosas virais” (conforme o COBRADE nº 1.5.1.1.0). No Brasil, o Congresso Nacional reconheceu, para fins específicos, por meio do Decreto Legislativo nº 6, de 20 de março de 2020, a ocorrência do estado de calamidade pública nos termos da solicitação do Presidente da República.

Em Santa Catarina, o acionamento do Centro Integrado de Gerenciamento de Riscos e Desastres - CIGERD ocorreu no dia 14 de março, quando foi deflagrada a “Operação COVID-19 SC”. No dia 17 de março, o governo do Estado decretou emergência, através do Decreto nº 515, por conta da pandemia de coronavírus. O Decreto nº 562, de 17 de abril de 2020, declarou estado de calamidade pública em todo o território catarinense, nos termos do COBRADE nº 1.5.1.1.0 - doenças infecciosas virais, para fins de enfrentamento à COVID-19, com vigência de 180 (cento e oitenta) dias, suspendendo as aulas presenciais nas unidades das redes de ensino pública e privada, sem prejuízo do cumprimento do calendário letivo, até 31 de maio. Este Decreto foi alterado por outro de número 587, de 30 de abril, que suspendeu as aulas nas unidades das redes de ensino pública e privada por tempo indeterminado. O Decreto nº 630, de 1º de junho, suspendeu até 2 de agosto de 2020 as aulas presenciais nas unidades das redes de ensino pública e

privada, sem prejuízo do cumprimento do calendário letivo, o qual deverá ser objeto de reposição oportunamente.

Em 16 de junho, o Ministério da Educação publicou a Portaria nº 544 que dispõe sobre a substituição das aulas presenciais por aulas em meios digitais, enquanto durar a situação de pandemia do novo coronavírus - COVID-19. E, em 18 de junho, a Portaria nº 1.565 que estabeleceu orientações gerais visando à prevenção, ao controle e à mitigação da transmissão da COVID-19, e à promoção da saúde física e mental da população brasileira, de forma a contribuir com as ações para a retomada segura das atividades e o convívio social seguro.

O impacto potencial da COVID-19 é elevado devido a, entre outros aspectos:

- a.** a propagação do vírus ser fácil e rápida;
- b.** a transmissão ocorrer enquanto o paciente está assintomático ou tem sintomas leves (5 até 14 dias);
- c.** a doença ter consequências agravadas, para além de idosos, em certos grupos populacionais com grande expressão no Brasil, como diabéticos, hipertensos e com problemas cardíacos;
- d.** a possibilidade de gerar sobrecarga nos sistemas e serviços de saúde e assistência social (podendo gerar sua ruptura), na fase exponencial da contaminação;
- e.** a taxa de mortalidade pode atingir, em certos contextos, números preocupantes.

Considerando que a transmissão do agente infeccioso se faz por contágio interpessoal, é fundamental promover a preparação das instituições, organizações e serviços para uma resposta efetiva e oportuna, que ajude a diminuir a amplitude e ritmo da infecção e a mitigar seus impactos, especialmente, o número de vítimas mortais. A estratégia a seguir deve estar alinhada com as indicações do Ministério da Saúde (MS) e da Organização Mundial de Saúde (OMS) e outras indicações de órgãos de governos federal, estadual e municipal. As atividades a desenvolver devem ser sempre proporcionais ao nível de risco definido pelas instituições responsáveis.

As experiências já reconhecidas nos casos mais bem-sucedidos de controle provam que a preparação para uma epidemia começa (ou deve começar) antes dela ocorrer. Se tal não ocorreu (ou só ocorreu parcialmente), mais importante se torna que a prevenção se inicie logo aos primeiros sinais de casos provenientes de outros países (ou regiões), com reforço na fase de transmissão local e, obviamente, maior destaque na fase de transmissão comunitária ou sustentada. Entre as medidas adotadas desde cedo pelos países melhor sucedidos no controle à COVID-19, constam-se a realização massiva de testes com isolamento de casos detectados e quebra de cadeias de transmissão, medidas de reforço da higiene individual e comunitária, comunicação eficaz e adequada e conscientização efetiva,

mas dando devido realce a riscos e consequências em caso de negligência de medidas de distanciamento social (de vários graus e ordem), obrigatórias ou voluntárias, com proibição de aglomerações.

Um instrumento de planejamento e preparação de resposta a eventos adversos de quaisquer tipos, previstos na Codificação Brasileira de Desastres - COBRADE, é o Plano de Contingência de Proteção e Defesa Civil (PLANCON-PDC). Nele se define(m) e caracteriza(m) o(s) cenário(s) de risco, se explicitam os níveis de risco/prontidão considerados e se estabelecem as dinâmicas e ações operacionais a implementar em cada um desses níveis, quando da iminência ou ocorrência do evento adverso a que o(s) cenário(s) de risco(s) alude(m), incluindo questões de comunicação, protocolos operacionais, recursos humanos a mobilizar, recursos/materiais a utilizar e sistema de coordenação operacional, através da previsão e acionamento de um Sistema de Comando de Operação (SCO) para gestão de crise. Os planos de contingência deverão em princípio ser elaborados em fase de normalidade ou, quando muito, prevenção, ou seja, antes da ocorrência do evento extremo. Na presente situação estão sendo elaborados em plena etapa de mitigação, já na fase de resposta.

A E.E.F. Dep. Walter Vicente Gomes, face à atual ameaça relacionada com a COVID-19, e tendo em conta a sua responsabilidade perante à comunidade escolar/acadêmica (alunos, professores, funcionários e familiares destes), elaborou o presente PLANO DE CONTINGÊNCIA (PLANCON-EDU/COVID-19). O Plano está alinhado com as metodologias para elaboração de Planos de Contingência da Defesa Civil de Santa Catarina e as orientações nacionais e internacionais (nomeadamente, Ministério da Saúde e Organização Mundial de Saúde, bem como Secretarias de Estado de Saúde e de Educação).

O Plano de Contingência Escolar para a COVID-19, a partir de cenários de risco identificados, define estratégias, ações e rotinas de resposta para o enfrentamento da epidemia da nova (COVID-19), incluindo eventual retorno das atividades presenciais, administrativas e escolares. O conjunto de medidas e ações ora apresentado deverá ser aplicado de modo articulado, em cada fase da evolução da epidemia da COVID-19.

2. ENQUADRAMENTO CONCEITUAL DE REFERÊNCIA

A estrutura do PLACON-EDU do(a) E.E.F. Dep. Walter Vicente Gomes obedece ao modelo conceitual ilustrado na Figura 1.

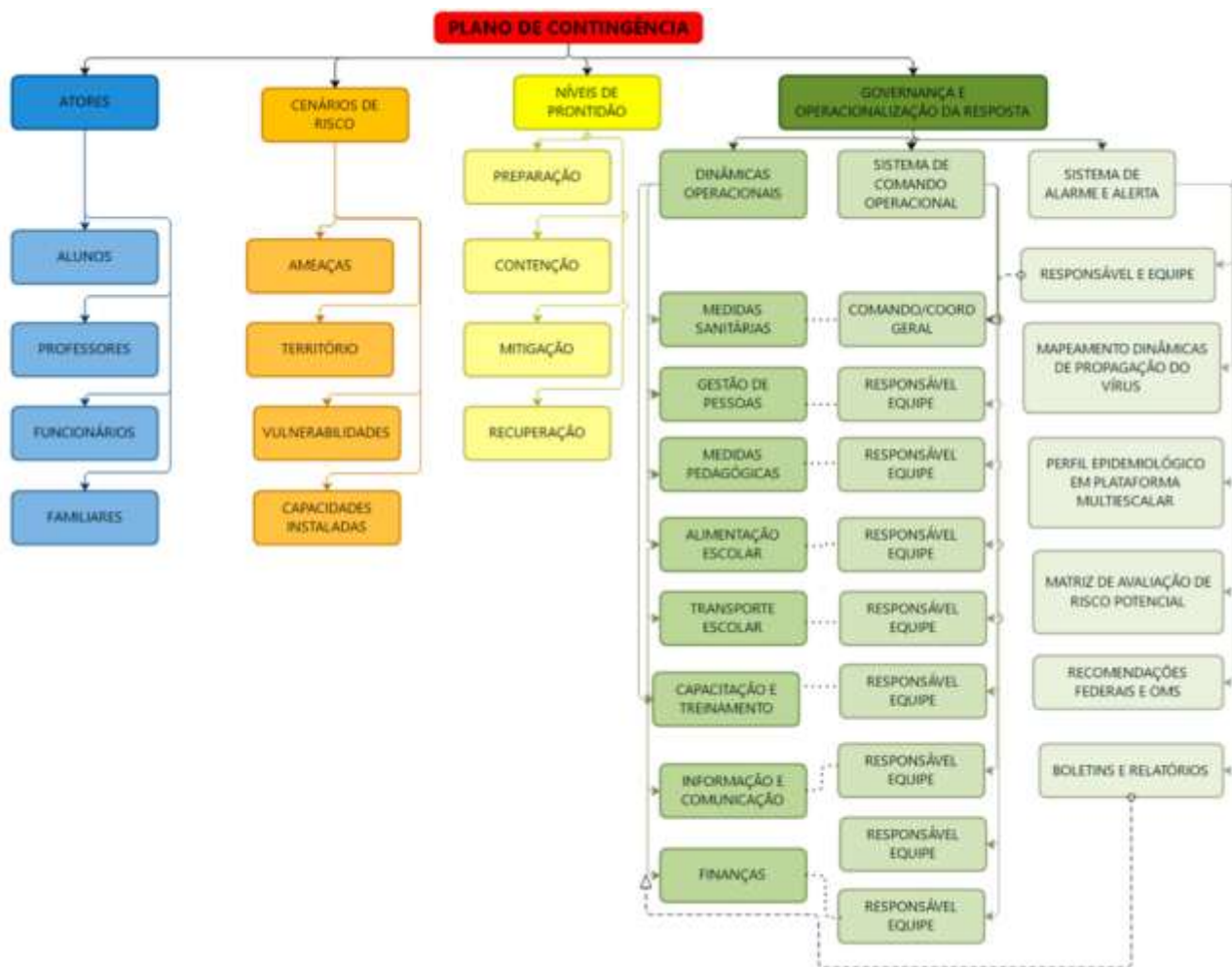

3. ATORES/POPULAÇÃO ALVO

Público alvo: alunos, professores, funcionários e familiares destes do(a) E.E.F. Dep. Walter Vicente Gomes.

4. OBJETIVOS

4.1 OBJETIVO GERAL

Fortalecer os processos de governança da escola, definindo estratégias, ações e rotinas de atuação para o enfrentamento da epidemia enquanto persistirem as recomendações nacionais, estaduais e/ou regionais de prevenção ao contágio da COVID-19, buscando assegurar a continuidade da sua missão educacional pautada pela proteção e segurança da comunidade escolar/acadêmica.

4.2 OBJETIVOS ESPECÍFICOS

- a. Identificar os cenários de riscos (com base nas ameaças, território envolvido, vulnerabilidades e capacidades instaladas do estabelecimento de ensino);
- b. Definir as dinâmicas e ações operacionais e adotar os protocolos operacionais específicos, abrangendo todas as atividades do estabelecimento e todos os membros da comunidade escolar e cumprindo todas as recomendações oficiais;
- c. Estabelecer uma Unidade de Gestão Operacional que assegure a implementação das dinâmicas e ações definidas para diferentes fases, em especial, na retomada de atividades presenciais;
- d. Promover acesso à informação constante de boletins atualizados e outros materiais de fontes oficiais sobre a pandemia, formas de contágio e formas de prevenção;
- e. Garantir uma eficiente comunicação interna (com alunos, professores e funcionários) e externa (com pais e/ou outros familiares dos alunos, fornecedores e população em geral);
- f. Determinar quais os recursos necessários para dar uma resposta efetiva e competente, adequada a cada fase de risco/prontidão associada à COVID-19;
- g. Implementar as ações de resposta, mitigação e recuperação, em cada fase, abrangendo toda a atividade do estabelecimento;
- h. Monitorar e avaliar as ações/medidas implementadas, possibilitando ajustes nas estratégias frente aos resultados esperados;
- i. Identificar eventuais casos suspeitos de COVID-19, orientando/encaminhando para que de imediato possam usufruir de apoio da escola e por parte dos serviços de saúde, evitando ou restringindo situações de contágio;

- j. Assegurar a continuidade da missão educativa, estabelecendo estratégias e metodologias pedagógicas adaptadas, buscando qualidade e equidade no atendimento escolar;
- k. Garantir condições sanitárias, profissionais, tecnológicas e apoio psicológico compatíveis com o momento da pandemia e pós-pandemia, garantindo a segurança da comunidade escolar nos aspectos sanitários, de higiene, saúde física e mental/emocional.

5. CENÁRIOS DE RISCO

Este plano de contingência está elaborado para cenários de risco específicos, que consideramos se aplicar ao nosso estabelecimento educativo. Em tais cenários são considerados o território de alcance da ameaça (COVID-19) com que se tem que lidar, bem como as vulnerabilidades e capacidades instaladas/a instalar.

5.1 AMEAÇA (S)

A principal ameaça a que o plano de contingência visa dar resposta é uma ameaça biológica, uma pandemia, mais exatamente, a transmissão do vírus 2019-nCoV, que tem impacto direto no sistema cardiorrespiratório¹, desencadeando no organismo humano a COVID-19.

A transmissão ocorre através:

- a. de gotículas ou micro gotículas de saliva e secreção nasal etc., projetadas por uma pessoa infectada e que atingem diretamente a boca, nariz e/ou olhos de outra pessoa. Essas gotículas podem atingir a boca, olhos ou nariz de pessoas próximas ou por contato;
- b. de contato físico com pessoa contaminada, como, por exemplo, ao apertar a mão de uma pessoa contaminada e em seguida levar essa mão à boca, ao nariz ou aos olhos.
- c. de objetos ou superfícies contaminadas e posterior contato com a boca, nariz ou olhos. Não podendo ser descartada a possibilidade de transmissão pelo ar em locais públicos – especialmente locais cheios, fechados e mal ventilados.

Depois do vírus atingir as mucosas, a maioria das pessoas desenvolve a doença com sintomas amenos. Há, contudo, pessoas que desenvolvem quadros de grande gravidade que, em certos casos, causam a morte do paciente. A probabilidade de complicações graves é mais comum em pessoas de grupos etários mais idosos e/ou na presença de outras doenças crônicas. Contudo, começam a aparecer mais casos em outras faixas de idade e em pessoas

¹Segundo dados da OMS, com base em análise possível de 56.000 pacientes, 80% têm ausência de sintomas ou sintomas leves (febre, tosse, alguma dificuldade em respirar, etc.), 14% sintomas mais severos (sérias dificuldades em respirar, grande falta de ar e pneumonias) e 6% doença grave (insuficiência pulmonar, choque séptico, falência de órgãos e risco de morte).

sem comorbidades aparentes.

Por outro lado, segundo a Organização Pan-Americana da Saúde (OPAS) e a OMS, calcula-se que a taxa de mortalidade associada à COVID-19 seja substancialmente maior que a da gripe sazonal (0,02% para 3,6% ou mais). A taxa de transmissão é elevada (cerca de 3, ou seja, 1 pessoa contamina, em média, 3 pessoas). Sem estratégias de distanciamento físico, deixando o vírus se transmitir livremente, a taxa de contaminação pode atingir, eventualmente, até 50 a 70%, o que teria por consequência a falência total de sistemas de saúde e funerários, pois teríamos milhões de mortos e um cenário extremamente crítico.

Cabe ainda ressaltar que a falência dos sistemas de saúde e funerário não depende somente da taxa de contaminação, mas sobretudo da capacidade de atendimento dos casos graves da doença que podem atingir o nível de saturação mesmo em contexto de taxas menores de contágio. Não existe ainda nenhuma vacina disponível e provavelmente não estarão disponíveis ainda em 2020. Também não existem tratamentos medicamentosos específicos suficientemente testados, embora alguns medicamentos - tradicionalmente utilizados no tratamento de outras doenças - tenham sido utilizados com aparente sucesso, que não se sabe advir de qual ou de sua combinação com outros, e alguns novos medicamentos começam a ser testados.

Assim, a esta ameaça principal do vírus em si e da doença - por vezes mortais - que ele desencadeia, juntam-se, no mínimo, mais duas:

- a. a ameaça de uma profunda crise econômica e financeira;
- b. a ocorrência de contextos de perturbações emocionais pessoais e desequilíbrios sociais variados.

Nos dois últimos casos, o planejamento de estratégias mais adequadas para prevenir e restringir novos contágios, quando da retomada gradual de atividades, pode contribuir significativamente para o controle da doença e dirimir os impactos colaterais, favorecendo um ambiente mais propício à recuperação econômica e dos impactos psicossociais da pandemia.

Em síntese, a ameaça é real e de natureza complexa, uma vez que:

- a. o vírus é novo, com elevada taxa de mutação (sem que saibamos, totalmente, o que isso implica);
- b. seus impactos dependem das medidas de contingenciamento tomadas em tempo;
- c. os efeitos potenciais de curvas de crescimento epidemiológico, súbito e alto, sobre os sistemas de saúde são grandes, o que pode afetar a capacidade de resposta e a resiliência individual e comunitária e, por retroação, aumentar muito o risco;
- d. seu impacto na situação econômica global e de cada país pode gerar uma forte crise;

- e. o inevitável choque entre medidas de distanciamento social e preocupação de dinamização da atividade econômica pode criar conflitos e impasses difíceis de ultrapassar;
- f. aos períodos de distanciamento social mais extensivo têm que suceder-se períodos de maior flexibilização e tentativa de retomar a normalidade que, contudo, podem vir a gerar novas necessidades de distanciamento.
- g. Uma vez que ainda não há vacina contra o vírus.
- h. Mudanças de estação, visto que já foram comprovadas através de pesquisas que em regiões mais frias tendem a ser foco de proliferação do vírus.

5.2 CARACTERIZAÇÃO DO TERRITÓRIO

No **caso** concreto do(a) E.E.F. Dep. Walter Vicente Gomes, foi julgada como ajustada a descrição de território que segue:

Prédio de alvenaria com sua primeira construção em 1976 e a partir desta data foi realizada ampliações, totalizando 739.55 m².

| Especificação | Quantidade | Observação |
|-----------------------------------|------------|-------------------|
| Sala de Direção | 01 | 9m ² |
| Sala dos Professores | 01 | 15m ² |
| Sala dos Especialistas | 01 | 5m ² |
| Pátio Interno coberto- refeitório | 01 | |
| Depósito de material de limpeza | 02 | 5 m ² |
| Sanitário | 02 | 4m ² |
| Sanitários para os alunos | 06 | 12m ² |
| Salas de aula | 13 | 570m ² |
| Sala informatizada | 01 | 48m ² |

| | | |
|-----------------------------|----|------------------|
| Biblioteca | 01 | 25m ² |
| Arquivo Morto | 01 | 9m ² |
| Secretaria | 01 | 30m ² |
| Cozinha | 01 | 20m ² |
| Dispensa | 01 | 8m ² |
| Ginásio de Esporte multiuso | 01 | x |

5.3 VULNERABILIDADES

A E.E.F. Dep. Walter Vicente Gomes, toma em consideração, na definição de seu cenário de risco, as vulnerabilidades gerais e específicas que seguem:

- a. facilitação de condições que permitam a transmissão do vírus, através de contatos diretos (aperto de mão, beijos, atingimento por partículas de pessoa infectada que tosse ou espirra, etc.) ou mediados (toque em superfícies infectadas, etc., seguido de toque com as mãos na boca, nariz e olhos), particularmente, em sociedades com hábitos sociais de maior interatividade física interpessoal;
- b. falta de certos hábitos e cuidados de higiene pessoal e relacional ou negligência no seu cumprimento, nomeadamente os hábitos associados à lavagem regular e adequada das mãos, etiquetas corretas de tossir e espirrar;
- c. insuficiente educação da comunidade escolar para a gestão de riscos e para a promoção da saúde (em especial, contextos epidemiológicos) que, em certos casos, se associa a baixa educação científica e dificuldades de pensamento crítico;
- d. atitudes de negação do vírus, da COVID-19 e/ou de seu impacto, decorrente de fakenews e difusão de informação não validada cientificamente;
- e. condições específicas dos estabelecimentos, tais como tipo e dimensões das instalações físicas, condições de arejamento, espaço disponível para suficiente espaçamento das pessoas etc.;
- f. baixa percepção de risco e o descumprimento de regras sociais (por exemplo, distanciamento e isolamento social, uso de máscaras, entre outros);
- g. existência de atores pertencendo a grupos de risco;
- h. atividades essencialmente presenciais e desenvolvidas em grupos;
- i. dependência de meios de transporte coletivos urbanos, eventualmente saturados;
- j. falta de formação dos professores para usar tecnologia na educação;
- k. alunos sem espaço adequado para estudo em casa, falta de equipamentos como

- computadores e notebooks e problemas na conexão à internet;
- l. horário único de acesso às aulas e intervalos (recreios), causando possível aglomeração na entrada e saída das pessoas;
 - m. número insuficiente de funcionários para auxiliar na fiscalização das normas de convivência exigidas;

5.4 CAPACIDADES INSTALADAS/ A INSTALAR

O(a) E.E.F. Dep. Walter Vicente Gomes, considera já ter instaladas e a instalar as seguintes capacidades:

Capacidades instaladas

A Escola possui uma comunidade participativa, está sempre disposta a colaborar com os eventos a serem realizados dentro do ambiente escolar. Contamos com ajuda e pais/responsáveis, professores, profissionais da saúde e educação, CRAS, dentre outros profissionais dispostos a ajudar. Também contamos com a utilização de meios tecnológicos como: computadores, Datashow, televisores, internet, etc.

Capacidades a instalar

- a. dispor de ambiente específico para isolamento de pessoas que no meio do expediente/aula possam vir a ter algum tipo de sintoma;
- b. formação específica, de acordo com o planejamento que segue;
- c. Comunicar urgentemente familiares e equipe da saúde para prestarem os primeiros atendimentos.
- d. treinamento, incluindo simulados, conforme o planejamento que segue;

- e. Estabelecer fluxos de encaminhamento de pessoas com sintomas à rede de atenção pública ou privada;
- f. Estabelecer protocolos internos de testagem e rastreamento e afastamento de contatos de casos confirmados;

6. NÍVEIS DE PRONTIDÃO/AÇÃO

Este plano de contingência vincula-se aos níveis de prontidão/ação definidos no Quadro 1, que estão baseados em indicações da OMS e correspondem à terminologia que vem sendo utilizada pelo Ministério da Saúde em suas análises. Tal terminologia parece-nos a mais adequada tanto à natureza da pandemia, como para os estabelecimentos a que se

destina: Preparação; Resposta (subdividida em Contenção e Mitigação); e Recuperação.

| FASES | SUBFASES | CARACTERÍSTICAS | PLANCON ESTADUAL |
|--------------------|---|--|--|
| PREPARAÇÃO | | Não existe epidemia ou existe em outros países de forma ainda não ameaçadora | |
| RESPOSTA | Contenção (por vezes, subdividida em simples no início e alargada quando já há casos no país/estado) | <p>Pode ir desde quando há transmissão internacional em outros países ou casos importados em outros estados (contenção inicial) até à situação da existência de cadeias secundárias de transmissão em outros estados e/ou casos importados no estado, mas sem cadeias de transmissão secundária (contenção alargada).</p> <p>Inclui medidas como o rastreamento (por meio de testes), isolamentos específicos (para evitar o contágio da população a partir de casos importados) e vigilância de entradas, saídas e deslocamentos de pessoas, buscando erradicar o vírus. O limite da contenção é quando as autoridades perdem o controle do rastreamento, o vírus se propaga e entra em transmissão local. Considera-se na fase de Contenção duas subfases Contenção Inicial e Contenção Alargada.</p> | Alerta (quando somente há ocorrências em outros estados) e Perigo Iminente (quando há casos importados no estado, mas sem cadeias de transmissão secundária) |
| | Mitigação (podendo, se houver medidas muito firmes como testagem generalizada, isolamento de casos e impedimento de entradas chegar até à Supressão) | <p>A mitigação deve começar logo quando há transmissão local e intensificar-se quando há transmissão sustentada ou comunitária.</p> <p>Sabendo-se que não será possível evitar todos os contágios, tenta-se diminuir o avanço da pandemia, com ações como suspensão de aulas, fechamento de comércio, bares e restaurantes, cancelamento de eventos esportivos, congressos, shows e espetáculos, suspensão ou limitação de transportes etc.</p> <p>Quando a situação de contágio está sob maior controle e caminha para uma fase de recuperação estas medidas restritivas podem ser flexibilizadas.</p> | Emergência de Saúde Pública |
| RECUPERAÇÃO | | Caracteriza-se inicialmente pela redução do contágio e óbitos e controle parcial da epidemia, sustentada em indicadores oficiais de evolução de taxas de contágio e de ocupação de atendimento hospitalar. Posteriormente, pela superação do surto epidêmico e/ou surgimento de vacina e/ou descoberta de medicamentos adequados para o tratamento da COVID-19, comprovados cientificamente pelas autoridades competentes podendo considerar-se consolidada (recuperação plena). Até que isso aconteça, deve-se manter medidas preventivas adequadas para evitar o surgimento de novos focos de infecção e reversão do achatamento da curva de contágio. Na ocorrência de reversão da redução do contágio as medidas adequadas de prevenção e controle deverão ser retomadas, em partes similares às previstas para a fase de Contenção. | |

Quadro 1. Nveis de prontido/ao a considerar no PLACON-EDU para a COVID-19.

Fonte: Adaptado de um modelo geral de fases considerado pela OMS e, como base nos quais, muitos pases elaboraram seus planos de contingncia.

7. GOVERNANÇA E OPERACIONALIZAÇÃO DA RESPOSTA

A gestão de uma situação de crise, tão grave como a que nos confrontamos e temos que lidar, exige um ajuste na governança, ou seja, nos processos de governar neste tempo de crise. Referimo-nos, em especial, à interação e tomada de decisão entre os atores envolvidos neste problema coletivo, acompanhada da criação, reforço e/ou remodelação de diretrizes e normas e implementação de ações adequadas.

Na governança, diretamente, relacionada com a operacionalização das dinâmicas e ações operacionais de resposta, salientam-se três domínios fundamentais:

- a. o das diretrizes, dinâmicas e ações operacionais (e respectivos protocolos) a implementar;
- b. o do Sistema de Comando Operacional, propriamente dito, diferenciado do “normal” sistema e processo de governo, mas com ele interligado, e que se torna necessário constituir para coordenar toda a implementação a eventuais ajustes do plano, indicando equipe e responsável em cada domínio;
- c. o do Sistema de Alerta e Alarme, incluindo as dinâmicas de comunicação e os processos de monitoramento e avaliação, que permite, identificar os eventuais ajustes que se torna necessário implementar.

7.1 DIRETRIZES, DINÂMICAS E AÇÕES OPERACIONAIS (DAOP)

As diretrizes, dinâmicas e ações operacionais a serem implementadas encontram-se indicadas na sequência.

No planejamento da implementação das diretrizes, dinâmicas e ações sugere-se que seja usada, como referência, a ferramenta de qualidade 5W2H. Os 5 W (das iniciais do nome em inglês) são: W1) porque será feito; W2) o que será feito; W3) onde será feito; W4) quando será feito; W5) quem o fará. Os dois H: H1) como será feito; H2) quanto custará.

Os quadros síntese que seguem resumem as principais dinâmicas e sugestões de ações que podem ser realizadas, sendo que as diretrizes com mais detalhes estão disponíveis nos links de acesso.

Porquê (domínios): MEDIDAS SANITÁRIAS (promover a saúde e prevenir a transmissão do vírus)

Diretrizes: Link de Acesso:

<https://drive.google.com/file/d/13JpI3bInU3Do59SkO8x1QLI2LUcc5rJ8/view?usp=sharing>

Quadro 2: Esquema de organização DAOP Medidas Sanitárias

MEDIDAS DE HIEGINIZAÇÃO E SANITIZAÇÃO DE AMBIENTES

A higienização dos ambientes é uma atividade importantíssima no controle da disseminação do COVID-19 na sua forma indireta, pois esta pode ter grande potencial de contágio, requerendo cuidados especiais, tende-se como orientações:

- I- Recomendar a todos os envolvidos na limpeza e organização do ambiente escolar, antes da retomada das atividades presenciais;
- II- Garantir equipamentos de higiene, como frascos de álcool em gel, lixeiras com tampas com disposição que permita a abertura e fechamento sem o auxílio das mãos, ou seja, com pedal;
- III- Promover treinamentos específicos e conscientização sobre higienização e desinfecção adequadas de materiais, superfície e ambientes, aos responsáveis pela limpeza;
- IV- Utilizar produtos de limpeza e higienização regularizadas pela ANVISA e ao fim que se destinam;
- V- Higienizar o piso das áreas comuns a cada troca de turno, com soluções de hipoclorito de sódio 0,1% (água sanitária) ou outro desinfetante indicado para este fim;
- VI- Higienizar, mais vezes a cada turno, as superfícies de uso comum, tais como maçanetas das portas e janela, corrimãos, puxadores, torneiras, bebedouros, bancos, mesas, acessórios de instalações sanitárias, com álcool 70% ou preparações anti-sépticas ou sanitizantes de efeito similar;
- VII- Ampliar a frequência de higienização das instalações sanitárias;
- VIII- Manter disponível nos banheiros sabonete líquido, toalha de papel e preparações alcoólicas anticépticas 70% em formato de gel, espuma ou spray;
- IX- Manter disponível na entrada da escola e salas de aula álcool gel para uma frequente higienização das mãos; bem como, corredores e outros acessos;
- X- Ofertar, sempre que possível, material individual e higienizado para o desenvolvimento das atividades pedagógicas;
- XI- Higienizar, a cada uso materiais e utensílios de uso comum, tais como: colchonetes, tatames, teclados de computadores, entre outros;
- XII- Intensificar sempre que possível, a utilização de iluminação natural e manutenção da entrada livre do ar natural. Quando existir sistemas de climatização artificial e forem

aplicáveis os Planos de Manutenção ,Operação e Controle (PMOC) , devendo estar aptos ao uso.

7- MEDIDAS DE HIGIENIZAÇÃO DE MATERIAIS E INSTRUMENTOS DIDÁTICOS E PESSOAIS

A higienização de materiais é uma atividade importante no controle da disseminação do COVID-19 na sua forma indireta , e esta poderá ter grande potencial de contágio , requerendo cuidados especiais, tendo-se como recomendações:

- I- Orientar o público alvo do cuidado e higienização regularmente dos aparelhos celulares, com o álcool acima recomendado.
- II- Estabelecer e conscientizar os usuários dos cuidados cabíveis dos computadores,tablets, equipamentos, instrumentos e materiais didáticos compartilhados em aulas práticas , de estudos ou pesquisas , com álcool 70% , ou com soluções sanitizantes de efeito similar, compatíveis .
- III- Evitar compartilhar qualquer tipo de materiais;
- IV- Reduzir qualquer tipo de materiais inseridos em sala de aula;
- V- Manter todo e qualquer material didático utilizado em locais arejados e somente tornar a usá-los após três dias.

Porquê (domínios): QUESTÕES PEDAGÓGICAS

Diretrizes: Link de Acesso:

<https://drive.google.com/file/d/1n97iksLAGrEv2uJnPzCtVI02UNLZH2s/view?usp=sharing>

| O quê (ação) (W2) | Onde (W3) | Quando (W4) | Quem (W5) | Como (H1) | Quanto (H2) |
|---|--------------|--------------------------|----------------|--------------------------------|----------------|
| Assegurar a gestão democrática no planejamento de retomada das aulas presenciais. | Na Escola | No inicio do ano letivo. | Equipe gestora | Através de debates e reuniões. | |
| Adequar metodologias pedagógicas e implementar estratégias que garantam o acesso à aprendizagem dos estudantes; | Na Escola | No inicio do ano letivo. | Equipe gestora | Através de debates e reuniões. | |

| | | | | | |
|---|-----------|--------------------------|----------------|--------------------------------|--|
| Garantir a validação das atividades não presenciais para cômputo do cumprimento da carga horária mínima legal vigente estipulada para cada etapa e modalidade de ensino; | Na Escola | No inicio do ano letivo. | Equipe gestora | Através de debates e reuniões. | |
| Redefinir as estratégias do processo pedagógico e os objetivos de aprendizagem e desenvolvimento, direitos de aprendizagem e campo de experiências, tendo em vista a BNCC, o CBTC ou o Currículo de Referência, levando, assim, à continuidade da aprendizagem no percurso formativo; | Na Escola | No inicio do ano letivo. | Equipe gestora | Através de debates e reuniões. | |
| Promover a formação das equipes pedagógicas e dos professores com os focos: planejamento alinhado à BNCC, ao CBTC ou Currículo Referência, novas propostas pedagógicas, incluindo metodologias | Na Escola | No inicio do ano letivo. | Equipe gestora | Através de debates e reuniões. | |

| | | | | | |
|---|-----------|--------------------------|----------------|--------------------------------|--|
| ativas de ensino, aprendizagem e avaliações, Edição Revisada (setembro 2020) 11 avaliação diagnóstica e processual, avaliação na perspectiva do percurso formativo e uso das TICs. | | | | | |
| Prever a necessidade de apoio psicossocial a estudantes, familiares e profissionais da educação. | Na Escola | No início do ano letivo. | Equipe gestora | Através de debates e reuniões. | |
| Envolver a comunidade escolar na reestruturação do calendário e quadro de horários da escola; | Na Escola | No início do ano letivo. | Equipe gestora | Através de debates e reuniões. | |
| Organização Curricular | Na Escola | No início do ano letivo. | Equipe gestora | Através de debates e reuniões. | |
| | | | | | |

| | | | | | |
|--|--|--|--|--|--|
| | | | | | |
| | | | | | |

Quadro 3: Esquema de organização DAOP Questões Pedagógicas

Porquê (domínios): ALIMENTAÇÃO ESCOLAR

Diretrizes: Link de Acesso:

https://drive.google.com/file/d/1KETWKjDA630i_rrQ5GNENoiIK4kSd1Gt/view?usp=sharing

| O quê (ação) (W2) | Onde (W3) | Quando (W4) | Quem (W5) | Como (H1) | Quanto (H2) |
|--|--------------|----------------|--------------|---|----------------|
| Orientar que cada estabelecimento de ensino manipule e prepare os alimentos de acordo com o Manual de Boas Práticas e os Procedimentos Operacionais Padronizados de forma a combater a disseminação da COVID-19; | Cozinha | Diariamente | Merendeiras | Através de cartilhas de normas padrões. | |
| Utilizar utensílios higienizados conforme definido no Manual de Boas Práticas de | Cozinha | Diariamente | Merendeiras | Através de cartilhas de normas padrões. | |

| | | | | | |
|---|---------|-------------|-------------|--|--|
| Manipulação dos Alimentos de cada estabelecimento ; | | | | | |
| Orientar os trabalhadores a evitar tocar o rosto, em especial os olhos e a máscara, durante a produção e distribuição dos alimentos, seguindo os procedimentos estabelecidos no Manual de Boas Práticas de Manipulação de Alimentos de cada estabelecimento ; | Cozinha | Diariamente | Merendeiras | Através de cartilhas de normas padrões. | |
| Orientar o trabalhador que os uniformes devem ser trocados, no mínimo, diariamente e usados exclusivamente nas dependências de armazenamento , preparo e distribuição dos alimentos; | Cozinha | Diariamente | Merendeiras | Através de cartilhas de normas padrões. | |
| Substituir os sistemas de autosserviço de bufê, utilizando porções individualizadas ou | Cozinha | Diariamente | Merendeiras | Armazenar alimentos em vasilhas de isopor. | |

| | | | | | |
|---|---------|-------------|-------------|---|--|
| disponibilizando funcionário(s) específico(s) para servir todos os pratos e entregar os utensílios; | | | | | |
| Realizar higienização adequada das mesas, cadeiras, bancos e similares, a cada uso. Não utilizar toalhas de tecido ou outro material; | Cozinha | Diariamente | Merendeiras | Higienizar com água e sabão após o uso. | |
| | | | | | |
| | | | | | |
| | | | | | |
| | | | | | |
| | | | | | |
| | | | | | |

| | | | | | |
|--|--|--|--|--|--|
| | | | | | |
| | | | | | |

Quadro 4: Esquema de organização DAOP Alimentação Escolar

Porquê (domínios): TRANSPORTE ESCOLAR

Diretrizes: Link de Acesso:

https://drive.google.com/file/d/1-f_KWOhot0A263pxiacSmpvm_BgexkGC/view?usp=sharing

| O quê (ação) (W2) | Onde (W3) | Quando (W4) | Quem (W5) | Como (H1) | Quanto (H2) |
|---|--------------|----------------|-----------------|------------------------------------|----------------|
| Limitar e controlar a lotação máxima de cada veículo da seguinte forma: Ônibus: priorizar ocupação alternada dos assentos, até o limite de um ocupante por assento, sendo vedado passageiros em pé; | No ônibus | Todos os dias | Monitor escolar | Através de cartilha educativa. | |
| Ordenar as entradas e saídas dos passageiros de forma que, no embarque, os passageiros ocupem | No ônibus | Todos os dias | Monitor escolar | Através de uma cartilha educativa. | |

| | | | | | |
|--|-----------|---------------|-----------------|------------------------------------|--|
| inicialmente as partes traseiras dos veículos, e que o desembarque inicie pelos passageiros dos bancos da parte dianteira; | | | | | |
| Manter os basculantes e as janelas dos veículos abertas (exceto em dias de chuva/frio extremo), com amplitude que permita a troca de ar sem comprometer a segurança dos passageiros. Caso o veículo disponha de sistema de ar condicionado com renovação de ar, esta deverá estar ativa, bem como a higienização e a substituição dos filtros deverá estar em conformidade com as recomendações dos fabricantes; | No ônibus | Todos os dias | Monitor escolar | Através de uma cartilha educativa. | |
| Demarcar a distância de segurança de no mínimo 1,5 metros (um metro e meio) nas áreas de embarque e | No ônibus | Todos os dias | Monitor escolar | Através de uma cartilha educativa. | |

| | | | | | |
|---|-----------|---------------|-----------------|------------------------------------|--|
| desembarque ou locais destinados para fila (na escola), evitando a aglomeração de pessoas; | | | | | |
| Higienizar apoios de braço, maçanetas, pegadores, janelas (vidros) e poltronas com álcool 70% ou produtos sanitizantes de efeitos similar, a cada finalização de viagem; | No ônibus | Todos os dias | Monitor escolar | Através de uma cartilha educativa. | |
| Disponibilizar álcool 70% ou sanitizantes de efeito similar para a higienização das mãos, no embarque e no interior do veículo; | No ônibus | Todos os dias | Monitor escolar | Através de uma cartilha educativa. | |
| Levar ao conhecimento dos profissionais do transporte escolar, quer sejam servidores ou prestadores de serviços (e aplicar no que couber), as medidas recomendadas para os demais profissionais voltadas à atividade escolar; | No ônibus | Todos os dias | Monitor escolar | Através de uma cartilha educativa. | |

| | | | | | |
|--|-----------|---------------|-----------------|------------------------------------|--|
| Reforçar, para os monitores, a importância da higienização sistemática das mãos; | No ônibus | Todos os dias | Monitor escolar | Através de uma cartilha educativa. | |
| Solicitar aos pais/responsáveis que acompanhem/a guardem seus filhos no ponto de embarque, caso seja detectada febre este não poderá adentrar ao veículo e deverá buscar orientação com a Vigilância Epidemiológica Municipal; | No ônibus | Todos os dias | Monitor escolar | Através de uma cartilha educativa. | |
| No caso de o estudante apresentar temperatura de 37,8oC (trinta e sete vírgula oito graus Celsius) ou superior, o motorista/monitor deverá relatar o fato à equipe gestora da escola para que esta tome as devidas providências; | No ônibus | Todos os dias | Monitor escolar | Através de uma cartilha educativa. | |
| | | | | | |

Quadro 5: Esquema de organização DAOP Transporte Escolar

Porquê (domínios): GESTÃO DE PESSOAS

Diretrizes: Link de Acesso:

<https://drive.google.com/file/d/13fykW7jWvt7CYvppxmCHIWM15D3Q61eF/view?usp=sharing>

g

| O quê (ação) (W2) | Onde (W3) | Quando (W4) | Quem (W5) | Como (H1) | Quanto (H2) |
|---|--------------|----------------|--------------------------|-----------------------------|----------------|
| Acompanhamento das condições de saúde | Na escola | Todos os dias | Profissional da Educação | Orientando os profissionais | |
| Organizar a forma de trabalho aos profissionais da educação que se enquadram no grupo de risco | Na escola | Todos os dias | Profissional da Educação | Orientando os profissionais | |
| Orientar por carga horária diferenciada aos servidores, em especial, aos professores que estiverem atuando presencialmente, a fim de garantir o planejamento das atividades para as novas metodologias de ensino, conforme as diretrizes pedagógicas. | Na escola | Todos os dias | Profissional da Educação | Orientando os profissionais | |
| Assegurar o planejamento democrático e coletivo de carga horária e condições de trabalho a toda comunidade | Na escola | Todos os dias | Profissional da Educação | Orientando os profissionais | |

| | | | | | |
|--|-----------|---------------|--------------------------|-----------------------------|--|
| escolar. | | | | | |
| Organizar critérios para a contratação de servidores em substituição, ou para a necessidade de contratação de novos servidores em regime de excepcionalidade e, a fim de atender às necessidades no período em que perdurar o formato das atividades escolares estabelecido nas diretrizes pedagógicas e sanitárias. | Na escola | Todos os dias | Profissional da Educação | Orientando os profissionais | |
| | | | | | |
| | | | | | |
| | | | | | |

| | | | | | |
|--|--|--|--|--|--|
| | | | | | |
| | | | | | |
| | | | | | |
| | | | | | |
| | | | | | |
| | | | | | |

Quadro 6: Esquema de organização DAOP Gestão de Pessoas

Porquê (domínios): TREINAMENTO E CAPACITAÇÃO

Diretrizes: Link de Acesso:

<https://drive.google.com/file/d/16Sc5vBvDFNbAEcttXhrhDuDPA0CPsy-K/view?usp=sharing>

| O quê (ação) (W2) | Onde (W3) | Quando (W4) | Quem (W5) | Como (H1) | Quanto (H2) |
|----------------------|--------------|----------------|--------------|--------------|----------------|
|----------------------|--------------|----------------|--------------|--------------|----------------|

| | | | | | |
|---|-----------|-------------------------------|------------------------------------|-------------------------------------|--|
| Oportunizar a capacitação da equipe responsável pela elaboração do Plano de Contingência Escolar/Municipal/Regional de Prevenção, Monitoramento e Controle da Disseminação do COVID-19, baseado no Modelo PlanCon-Edu/Covid-19 ou no Plano Estadual de Contingência-Educação. | Na escola | Durante o período da pandemia | Profissionais da saúde e educação. | Através de palestras e treinamento. | |
| Oportunizar, a todos os servidores, capacitação e treinamento para os planos de contingência, o Sistema de Comando de Operações - SCO e protocolos escolares. | Na escola | Durante o período da pandemia | Profissionais da saúde e educação. | Através de palestras e treinamento. | |
| Promover a capacitação e treinamento dos integrantes da comunidade escolar envolvidos na gestão da crise sanitária, com especial atenção às equipes que compõem a Unidade de Gestão | Na escola | Durante o período da pandemia | Profissionais da saúde e educação. | Através de palestras e treinamento. | |

| | | | | | |
|--|-----------|-------------------------------|------------------------------------|-------------------------------------|--|
| Operacional/ Sistema de Comando de Operações. | | | | | |
| Identificar as principais funções a serem desenvolvidas nas Unidades de Gestão Operacional (Sistemas de Comando Operacionais-SCO/ Comitês Escolares) e propor tarefas/atividades para cada uma das funções nos três níveis (estratégico, tático e operacional) e capacitar para cada função (framework). | Na escola | Durante o período da pandemia | Profissionais da saúde e educação. | Através de palestras e treinamento. | |
| Adotar rotinas regulares de capacitação e treinamento dos alunos e servidores sobre as medidas de prevenção, monitoramento e controle da transmissão do COVID-19, com ênfase nas orientações, protocolos e diretrizes estabelecidas, sempre em | Na escola | Durante o período da pandemia | Profissionais da saúde e educação. | Através de palestras e treinamento. | |

| | | | | | |
|---|--|--|--|--|--|
| linguagem acessível para toda a comunidade escolar. | | | | | |
| | | | | | |
| | | | | | |
| | | | | | |
| | | | | | |
| | | | | | |
| | | | | | |
| | | | | | |

Quadro 7: Esquema de organização DAOP Treinamento e Capacitação



Porquê (domínios): INFORMAÇÃO E COMUNICAÇÃO

Diretrizes: Link de Acesso:

https://drive.google.com/file/d/1zapq-8FhKayl6Rj_6JRvDoi1q9jEqqmB/view?usp=sharing

| O quê (ação) (W2) | Onde (W3) | Quando (W4) | Quem (W5) | Como (H1) | Quanto (H2) |
|--|--------------|-----------------------|--------------------------|--------------------|----------------|
| Constituir uma equipe responsável pela comunicação interna (entre atores envolvidos na crise e na resposta) e pela comunicação externa (ao público), integrada ao Sistema de Comando em Operações (SCO)/Unidade de Gestão Operacional (UGA) ou Comitê de Crise, definindo funções e responsabilidades dos seus membros, se possível utilizando procedimentos operacionais padrão (POPs). | Na escola | Durante o ano letivo. | Profissional responsável | Mídias e Cartazes. | |
| Planejar a ativação e implementação de um plano de comunicação, no âmbito do plano de ação coordenado | Na escola | Durante o ano letivo. | Profissional responsável | Mídias e Cartazes. | |

| | | | | | |
|--|------------------|------------------------------|---------------------------------|---------------------------|--|
| <p>pelo SCO/UGO. Sugerimos que sejam incluídos os seguintes tópicos:</p> | | | | | |
| <p>Promover a valorização do conhecimento científico já consolidado, como o melhor e mais qualificado saber disponível para enfrentar, com êxito, a pandemia de COVID-19.</p> | <p>Na escola</p> | <p>Durante o ano letivo.</p> | <p>Profissional responsável</p> | <p>Mídias e Cartazes.</p> | |
| <p>Promover a compreensão acerca do que já se sabe sobre o novo Coronavírus e a pandemia de COVID-19, contribuindo para que a população escolar e suas famílias possam ajudar na prevenção do contágio e na efetividade das medidas implementadas no estabelecimento de ensino/educação.</p> | <p>Na escola</p> | <p>Durante o ano letivo.</p> | <p>Profissional responsável</p> | <p>Mídias e Cartazes.</p> | |
| | | | | | |

Quadro 8: Esquema de organização DAOP Informação e Comunicação

Porquê (domínios): FINANÇAS

Diretrizes: Link de Acesso:

<https://drive.google.com/file/d/1cl4k6Rvd8C0qQS72jsLrYigCtSdcnaUk/view?usp=sharing>

| O quê (ação) (W2) | Onde (W3) | Quando (W4) | Quem (W5) | Como (H1) | Quanto (H2) |
|--|--------------|--------------------------------|---------------------------|---------------------------|----------------|
| Avaliar, com base nas ações definidas pela Unidade de Gestão Operacional (Sistema de Comando de Operações - SCO), para cada nível de prontidão, os recursos financeiros necessários para a implementação das medidas preventivas e de contenção de contágio preconizadas (medidas sanitárias, medidas pedagógicas, medidas excepcionais de gestão de restaurantes/refeitórios/cantinas, apoio logístico às demais dinâmicas operacionais | Na Escola | Durante o período de pandemia. | Responsável das finanças. | Através de levantamentos. | |

| | | | | | |
|--|-----------|--------------------------------|---------------------------|---------------------------|--|
| previstas, etc...). | | | | | |
| Disponer de um orçamento prévio quanto aos recursos a serem acionados para a realização das atividades, aquisição de Equipamentos de Proteção Individuais (EPIs) e Equipamentos de Proteção Coletivas (EPCs), e todos os itens recomendados nas diretrizes sanitárias, de alimentação, de transporte, pedagógicas, gestão de pessoas, de comunicação e de capacitação e treinamento. | Na Escola | Durante o período de pandemia. | Responsável das finanças. | Através de levantamentos. | |
| Fornecer dados e informações financeiras para subsidiar a captação de recursos complementares para a gestão da crise sanitária no estabelecimento de ensino, junto às instâncias competentes. | Na Escola | Durante o período de pandemia. | Responsável das finanças. | Através de levantamentos. | |

| | | | | | |
|--|------------------|---------------------------------------|----------------------------------|----------------------------------|--|
| <p>Dimensionar e descrever detalhadamente a quantidade e a qualidade de itens indispensáveis que precisam ser adquiridos, e o período de abastecimento, identificando a quantidade de EPIs, EPCs, materiais individuais, materiais de limpeza, higiene e desinfecção, materiais coletivos, considerando o número de servidores, alunos, salas de aula, espaços físicos, entre outros, para que não falem equipamentos e materiais nas unidades escolares até o retorno da normalidade (ver anexo exemplo).</p> | <p>Na Escola</p> | <p>Durante o período de pandemia.</p> | <p>Responsável das finanças.</p> | <p>Através de levantamentos.</p> | |
| <p>Auxiliar nos processos de licitação, no sentido de definir a necessidade; elaboração dos Termos de Referência, obtenção dos orçamentos;</p> | <p>Na Escola</p> | <p>Durante o período de pandemia.</p> | <p>Responsável das finanças.</p> | <p>Através de levantamentos.</p> | |

| | | | | | |
|---|--|--|--|--|--|
| <p>encaminhamento para o setor financeiro para aprovação e pré-empenho; encaminhamento para o setor responsável para o lançamento da licitação; realização do contrato e empenho, considerando o tempo de tramitação e os prazos dos fornecedores para o fornecimento dos produtos e materiais.</p> | | | | | |
| | | | | | |

Quadro 8: Esquema de organização DAOP Finanças

7.2 UNIDADE DE GESTÃO OPERACIONAL (SISTEMA DE COMANDO OPERACIONAL/COMITES ESCOLARES)

O(a) E.E.F. Dep. Walter Vicente Gomes adotou a seguinte estrutura de gestão operacional.



Figura 2: Organograma de um Sistema de Comando Operacional (SCO)

Para a devida aplicação da metodologia proposta, cada uma das caixas no organograma deve ser devidamente nominada (responsável) e identificada com telefone, e-mail, WhatasApp da pessoa com poder de decisão. Para facilitar a utilização e visibilidade pode-se criar um mural para comunicações, avisos, indicação dos responsáveis e contatos de emergência.

7.3 SISTEMA DE VIGILÂNCIA E COMUNICAÇÃO (SISTEMA DE ALERTA E ALARME)

7.3.1. Dispositivos Principais

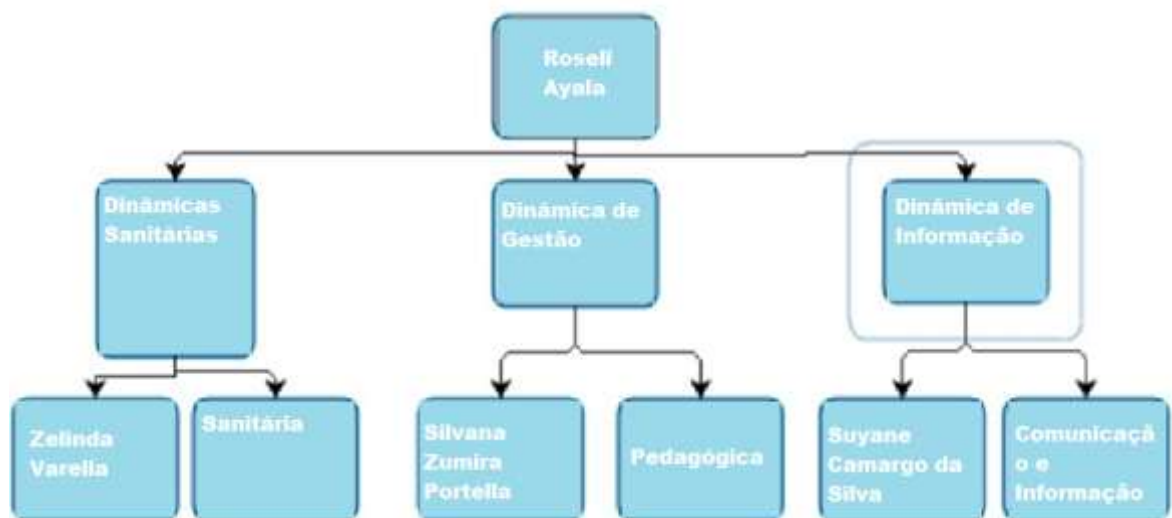
Nosso sistema de alerta e alarme está organizado em torno de 5 dispositivos principais de vigilância e comunicação:

- a. indicações provenientes de instituições hierarquicamente superiores e das entidades de saúde;
- b. sistema de observações e controle de evidências (tosse persistente de alguém, queixa de sintomas compatíveis com COVID-19, medição de temperatura em casos suspeitos);
- c. informações variadas plausíveis provenientes de diversas fontes (alunos e pais, funcionários, autoridades locais, entidades representativas e acreditáveis);
- d. simulados de algumas ações (e protocolos);
- e. relatórios diários de responsáveis da Unidade de Gestão Operacional.

Com base nestes dispositivos procede-se um constante monitoramento das dinâmicas e ações implementadas e, se necessário, seu ajuste. No quadro abaixo apresenta-se como está organizado o sistema de vigilância e comunicação.

| NOME | FUNÇÃO | CONTATO | DISPOSITIVO |
|--------------------|---------------|---------------|---|
| Roseli Ayala | Monitoramento | (47)9143-6294 | indicações provenientes de instituições hierarquicamente superiores e das entidades de saúde |
| Wanessa Giacomossi | Monitoramento | (48)9937-8535 | sistema de observações e controle de evidências (tosse persistente de alguém, queixa de sintomas compatíveis com COVID-19, medição de temperatura em casos suspeitos) |

| | | | |
|-----------------------|----------------------|----------------------|--|
| Márcio Araújo | Monitoramento | (48)9625-0873 | a. relatórios diários de responsáveis da Unidade de Gestão Operacional. |
| Luciana Soares | Monitoramento | (48)9957-0762 | informações variadas plausíveis provenientes de diversas fontes (alunos e pais, funcionários, autoridades locais, entidades representativas e acreditáveis |
| Simone Negrão | Monitoramento | (48)9656-6588 | simulados de algumas ações (e protocolos); |
| | | | |

Quadro 1: sistema de vigilância e comunicação

7.3.2. Monitoramento e avaliação

Tendo em vista a imprevisibilidade da evolução da pandemia, é fundamental o monitoramento constante do cenário de risco e das dinâmicas e ações operacionais adotadas, com avaliações de processos e resultados e constantes ajustes que se demonstrem necessários, para manter o plano de contingência atualizado. O registro das ações adotadas e das verificações realizadas é também importante para salvaguardar futuras questões

legais.

Os registros diários das atividades da escola, de maior ou menor eficácia das diferentes dinâmicas e ações, de eventuais problemas detectados e como foram resolvidos, de questões que seja necessário resolver ou aspectos a serem alterados, serão realizados em boletins de preenchimento expedito e em relatórios conforme modelos que consta nos anexos 2 e 3 do Caderno de Apoio Plancon Covid-19.

Retirar os modelos de Boletim e de Relatório – estarão disponibilizados no Caderno Plancon Covid-19.